recycle & TOKYO
第 593 号
印刷・株式会社資源新報社
東京都千代田区神田駿河台2-9-18 萬水ビル6F
ＴＥＬ03-5843-9350

東京資源界報

ホームページアドレス　http://www.toushikyo.or.jp

東京都資源回収事業協同組合
〒101－0061 千代田区神田三崎町２－21－１
TEL03（3263）3676
発行人　武田誠一郎
編集人　仲條嘉高
発行日　令和6年6月30日

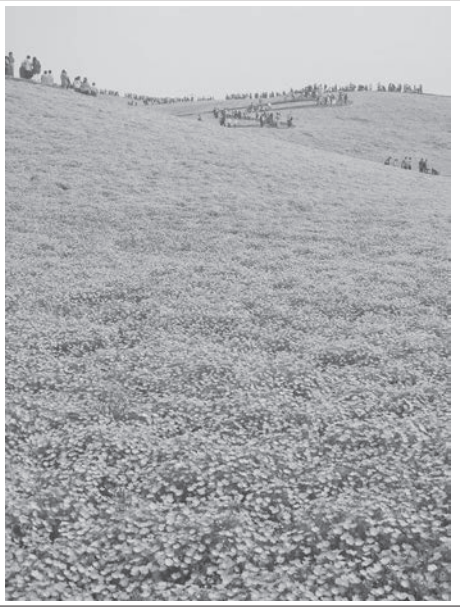
丘いっぱいに咲くネモフィラ（ひたち海浜公園）

令和６年理事・監事表

代表理事（理事長）　武田　誠一郎
第一副理事長　上村　邦彦
第二副理事長　林　直樹
第三副理事長　福田　雄二
専務理事　鰐渕　雄二郎
会計理事　村瀬　好道

理事
岩窪　昭次、吉川　太郎、那須野　暉之、吉田　行一、松本　貞行、若月　順一、小池　茂男、齋木　達也、三浦　伸吾、中島　秀明、齊藤　友昭、千葉　靖志、中川　望、松本　一幸、刀根　英彰、恩田　正昭、福田川　慎一、土井　昇、前原　秀男、佐々木　義春、吉﨑　稔旺、平井　禎一、髙岡　和敏、佐藤　政也、大塚　晋、玉山　京浩、紺野　琢生、仲條　嘉高、土井　宏信、吉浦　亜矢子

監事
市川　哲也、小畑　和夫、露木　勝

第75回通常総会を開催

5月18日(土)　東京ガーデンパレスにて

5月18日（土）お茶の水の東京ガーデンパレスにて第75回通常総会が開催されました。紺野総務委員長の司会により、物故者への黙祷ののち上村副理事長が開会の辞を述べ、続いて武田理事長が組合を代表して挨拶しました。また、議事に先立ち次の4氏に感謝状と記念品が贈られました。

▽本部推薦
＝八王子支部　株式会社完山金属　完山貫一氏
＝東多摩支部　有限会社古川ウエス商会　古川敏雄氏
＝調布支部　髙橋商店　髙橋健治氏
▽支部推薦＝荒川支部　土屋商店　土屋幸三氏

議事では正・副議長に林副理事長と青年部の吉川副部長を選出。令和5年度決算・同事業報告、令和6年度事業計画案、支部ブロック再編、古紙輸出事業仕様書変更等が審議され、いずれも承認されました。本年度は理事・監事の改選期にあたることから、新役員の選出が行われ、その結果、理事長に武田誠一郎（練馬支部・留任）、副理事長に上村邦彦（八王子支部・留任）、林直樹（中野支部・留任）、福田雄二（東多摩支部・留任）、専務理事に鰐渕雄二郎（北・豊島支部・留任）、会計理事に村瀬好道（荒川支部・留任）を選任しました。（理事・監事については別表参照）

総会後の懇親宴のようす

その後土井前青年部長の青年部活動報告の後、議長は退任しました。最後にご来賓の東京都中小企業団体中央会の小野塚事務局次長からご挨拶を頂いて総会は無事終了しました。

総会終了後には懇親宴が開かれました。懇親宴では小池東京都知事を始めご来賓の皆様からご祝辞を頂きました。また長年に亘り東資協顧問弁護士を務められました野田宗典氏に対しての表彰が行われました。そして春の叙勲を受けられました吉川相談役よりご報告を頂きました。その後歓談を重ねる内に定刻となり、吉浦相談役の閉会の辞と三本締めで散会となりました。

組合員の減少に歯止めを

理事長　武田 誠一郎

皆さんこんばんは。本日は週末のお忙しい中、顧問の先生を始め、関連団体の皆様、組合員の皆様、このように多数のご出席を賜り誠にありがとうございます。先ほど別室におきまして第75回通常総会が開催されました。今回は役員改選期にあたり、私が理事長として再任いたしました。まずは決定いたしました人事を紹介させて頂きます。筆頭副理事長に上村副理事長、第二副理事長に林副理事長、第三副理事長に福田副理事長、鰐渕専務理事、村瀬会計理事、役員すべての方が続投になります。ただし青年部長だけは吉浦青年部長に交代となりまして、女性の青年部長が誕生いたしました。女性の青年部長というのは業界では初めてではないかと思います。やはり子育てもしており、きめ細やかな女性の目線、男性とは違う観点でどのように青年部の運営をしていくのか楽しみにしています。このような形でまた2年間頑張っていきたいと思います。

さて、コロナが第5類に緩和されまして約1年になります。訪日客の増加でにぎわっている所が沢山あります。今年私はひたち海浜公園のネモフィラを見に行ってきました。丘いっぱいにブルーが広がり壮観な景色でした。ネモフィラというのは日が昇るにつれて、花一輪一輪が我よ我よと競争して花開いております。我々の業界も高度成長期には競争して沢山花を咲かせていたのですが、バブルが崩壊してから30年間はデフレ時代が続きまして、デフレが開けそうになった現在は少子化という未曽有の問題が出ています。労働人口が減少し、購買力が低下し消費も減少と、良いことははっきり言ってありません。円安で輸出が伸びれば良いのかなと言っても、その影響は自動車関連だけに限られており我々の業界にとってはあまり良い話は無いのが現状だと思います。私は或る意味で日本は成熟してしまったのではないかと思っております。成熟してしまいますと、後は果てるか新たな芽が出るかという考え方になってしまいますが、そうならないように今年は「保守」とにかく守って1年間努力していきたいと思っております。前期は東資協から組合員が5社退会しました。年々減少しているのが現状ですが、その流れを少しでも止める。その為には新たに回収品目を増やして新たな仕事を作っていかなければならないと思っています。地元協同組合では行政とタッグを組んで仕事をされている所もあれば、そうでない所もあります。我々業者が一丸となって住みやすく、生活しやすい、物価高に負けない状況を、顧問の先生方に頑張って頂き、なんとか予算を引っ張って頂けるような仕事を取って頂きたいと思っております。甚だ措辞ではありますが、皆様のご多幸とご健勝をご祈念申し上げ、新理事長の挨拶とさせて頂きます。ご清聴ありがとうございました。

現場の声からより良い方法を

来賓祝辞

東京都知事　小池 百合子

第75回通常総会の開催誠におめでとうございます。そしてまた武田理事長続投という事で引き続き頑張って頂きたいと思います。皆様資源の循環にたずさわっておられるエッセンシャルワーカーということで、コロナ下では本当にごくろうさまでございました。感染症との戦いはずっと続きますが、いずれにしましても皆様方の日々の活動に敬意を表したいと思います。

年末にそれぞれの業界の皆様から様々なご要望を頂く機会をもうけていますけれども、去年の暮れには皆様方から現場の話を聞きとても参考になりました。最近は通販で注文した荷物が届きますと、それが置き配なのか資源回収で出した資源なのか分かりにくく、間違えて荷物を持って行ってしまうと後が大変なんですというお話を伺いました。これから益々物流そして様々な購買の方法が変わってくる中で、いかにして置き配と資源回収を区別していくかというとても現実的なお話だったと思っております。そこは皆様方と知恵を働かせて行きたいと思いますし、またこれも現場の声だと思いますが、リチウム電池の扱いが非常に難しいということで、これについても皆様方が安全に働いて頂ける環境の確保が非常に重要だと思いますので、どのようにすれば可能になるのか、また皆様と考えていきたいと思っています。

江戸時代からカタカナでサーキュラーエコノミーとわざわざいう必要もなかったわけですね。ずうっと物が循環して、江戸の経済、文化、産業が発展したということで、急にＳＤＧｓ、サーキュラーエコノミーなど舌を噛みそうなことを言わなくても、皆様が長い歴史の中で資源の回収と循環を担って頂いて来たということでございます。

いま益々サーキュラーエコノミー、循環型経済が重要になっています。皆様方から現場の声を伺いながら、より良い方法を見い出して頂きたいと考えております。どうぞ皆様方、これからもご尽力頂きまして、東京のモデルケースを共につくって参りましょう。本日はおめでとうございます。

旭日双光章を受章

吉川太郎相談役

令和6年春の叙勲で、東資協第16代理事長、現相談役の吉川太郎氏が旭日双光章（中小企業振興）の栄位に浴されました。おめでとうございます。

東資協　7月の行事予定

7月　1日（月）総務委員会
　　12日（金）理事会
　　23日（火）広報委員会
　　業務委員会

※青年部は未定

来賓祝辞

各党とも連携し皆様の為に尽力

東資協顧問　東京都議会自由民主党　小磯　明

皆さんこんばんは。ご紹介いただきました小磯明でございます。第75回通常総会の開催おめでとうございます。幹事長、顧問の先生方、環境局と産業労働局の局長と幹部の皆様、後程小池都知事もいらっしゃってお話されると思いますが、私からまず東資協の皆様方に、首都東京の資源循環について、本当に長い間様々なご苦労があった中で、業界発展もそうですけれども、東京都の目指す資源循環について実践していただいて、私も顧問という立場からも心から御礼と感謝と敬意を示させていただきます。また前にも持ち去り問題等色々な課題があり、本日も武田理事長からお話がありましたけれども、東資協を取り巻く状況が本当に厳しい、働き方改革もそうでありますけれども、物価高など業界を取り巻く環境が厳しいと伺っております。本日は各党出席されておりますし、一生懸命各党とも連携して、皆様方の為に頑張っていきたいと思いますので、どうぞよろしくお願い致します。

来賓祝辞

予算拡充に向け全力で

東資協顧問　東京都議会自由民主党　小松　大祐

只今ご紹介頂きました、顧問を務めさせて頂いております世田谷選挙区の小松大祐でございます。前理事長の松本さんと御縁がありまして、はや10年近く東資協様の総会にお招き預かり、こうした機会を頂いております事に心から感謝申し上げます。本日は第75回総会まことにおめでとうございます。そして武田理事長再任ということで新たな体制、継続し新しい力も入れて門出を迎えられたということでございます。

先ほど理事長からもお話がございましたが、訪日客が増えているということで、ニュースを見ますとコロナ前の訪日数を上回る勢いと聞いております。一方で浅草を始めとする観光地では各商店街・町会様がゴミの問題で非常に困りというお話を承っているところでございます。こうした観光を活発にしていくという東京都の思いと同時に、これまで皆様方のお力を頂いてきた東京都のすばらしいリサイクル・循環の文化を結晶させていくことが今求められているのかなと思います。今回は産業労働局、環境局の両局長がいらっしゃっておりますけれども、産業の活性化と環境問題をしっかりと両立させて、都議会も超党派で頑張る事をお誓い申し上げて、また私と小磯先生は環境・建設委員会という環境問題を司る常任委員会にもおりますから、先ほど武田理事長から宿題として頂いた来年度の予算拡充に向けて、全力で頑張る事をお誓い申し上げてご挨拶に代えさせて頂きます。本日は誠におめでとうございます。

来賓祝辞

組合事業の発展へ祈念

東資協顧問　都民ファーストの会東京都議団　滝口　学

ご紹介いただきました。滝口学でございます。本日は第75回通常総会・懇親宴にお招きいただきまして誠にありがとうございます。先ほど武田理事長からもお話がありましたけれども、ちょうど1年前にコロナが5類に移行しました。お祭りなども本格的に再開して、本日も三社祭りが行われておりますし、先週は荒川区でリサイクル企業が集積している東日暮里の元三島神社の祭礼が久しぶりに開催され、村瀬会計理事を始め東資協の方々もそれぞれの地域・町会で神輿に山車にと活躍されたと承知しております。

改めて3年数カ月のコロナ下におきまして皆様から様々なご尽力を頂きましたこと、特にコロナの最初始まった頃、コロナ感染者が拡大し不安にかられる中で、エッセンシャルワーカーとして皆様にご尽力頂いたことを改めて深く感謝申し上げたいと思います。

本日は田中産業労働局長、松本環境局長におこし頂いております。産業分野においては3月末に過去最大規模の一般会計予算が成立しました。堅調な税収に支えられているとはいえ、まだまだ中小企業、小規模事業者にはしっかりときめ細かい支援をしていかなければならないことが一点。また先日松本局長を始めとして環境局の方とお話している中で、小池都知事が就任した当初と比べ、環境施策の予算が4倍になっているということで、これは気候変動に伴う様々な課題にしっかりと、循環型経済を総力を挙げて取り組んでいかなければならないということだと思っております。皆様方に引き続き様々な分野でお力添えを頂きながら、循環型社会・持続可能な社会を総力を挙げて作っていく表れだと思っておりますので、引き続き皆様から様々なご意見を賜りますことをよろしくお願い申し上げます。武田理事長を始め組合員の皆様方の事業が益々発展する事を心より祈念申し上げまして挨拶に代えさせて頂きます。本日はまことにおめでとうございます。

来賓祝辞

発展のため超党派で議論

東資協顧問　都議会公明党　小林　健二

皆様こんにちは。ご紹介いただきました都議会公明党の小林健二でございます。東資協の皆様方には日ごろから温かなご指導・励ましを頂いておりますこと、改めて厚く御礼申し上げます。そして本日第75回総会、新たな体制での新出発、大変におめでとうございます。先ほど小磯先生からもお話がございましたが、これから小池都知事がいらっしゃるとのことでございます。また今日は私も日頃からお世話になっております、田中産業労働局長と松本環境局長、二局の局長がお見えになっております。まさにこうした方々が会場に来られるということは皆様のご事業がいかに重要かを表していると思っています。そんな中で日頃皆様には地道に、本当に大事なご事業に取り組んで頂いておりますが、その大きな成果として東京2020オリパラ大会で皆様方から大変なお力添えを頂く中で、資源循環の文化を世界に発信して頂くことができました。そして来年2025年には9月に世界陸上、11月には東京デフリンピック大会と新たな大きな国際スポーツイベントが開催されます。来年は皆様方にお力添えを頂いて、リサイクルの文化・分別の文化を大きく一度世界に発信していく絶好の機会である思っておりますので私達もしっかりとその取り組みをお支えできるよう頑張って参りますので、ぜひともご指導を頂ければと思っております。

そして、本当に皆様方が日々お元気にご活躍できるよう、発展できるよう、私達も超党派で、都議会の中でも議論を進めてまいる決意でございますので、今後ともどうかご指導のほどをお願い申し上げます。本日はおめでとうございます。

来賓祝辞

業界・仕事の発展に貢献する

東京都議会立憲民主党　幹事長　西沢　圭太

ご紹介をいただきました、東京都議会立憲民主党で幹事長を務めております、西沢圭太ともうします。本日はお招きを頂きまして誠にありがとうございます。私ども立憲民主党の国政・都政での立場であったり、私達の方向性についてちょっとどうかと思っている方もいらっしゃるかもしれませんが、皆様を始めとした業界団体のお仕事の発展にしっかり貢献したいという思いは何ら変わる所はございません。そうした中で私達がやれることについて、皆様のご意見を是非お聞かせて頂いて、それを私たちの立場で実現していくことをお誓い申し上げたいと思います。本日再任された理事長はじめとする役員の皆様、組合員の皆様の益々のご発展をお祈り申し上げて挨拶とさせて頂きます。本日は誠におめでとうございます。

古紙３品目他の標準売値

6月14日発表
（￥／kg）

品目	標準売値	集団回収 標準仕切価格
新聞	６～１１	＊～０
雑誌	２～５	＊
段ボール	５～８	＊～０
古繊維	１～６	－
びん	－	＊
アルミ缶（ばら）	１１０～１５０	－

※助成金または逆有償が必要です
（※古紙三品目の標準売値は 2024 年 5 月 28 日時点での値です。）

来賓挨拶

皆様の為に精一杯のお手伝いを

東京都中小企業団体中央会　事務局次長　小野塚　一彦

東資協の皆様こんにちは、ご紹介頂きました中央会の小野塚と申します。ただいま東資協様の通常総会、全各号議案無事議決されまして、さらに役員改選期ということで、新たな役員様の構成で実質本年度のスタートを切られました。誠におめでとうございます。また当中央会、日頃より東資協の皆様に大変なご協力を頂いておりますと共に、武田理事長様には私共中央会の理事職をお引き受け頂いております。中央会自身の事業の参画推進を担って頂いておりますことも重ねて御礼申し上げる次第でございます。

さて、昨今組合様の総会等でお邪魔させて頂くと、経営者の方々の悲痛な声、色々とお聞きをいたしております。先ほど事業報告書にもございました通り、まずは色々な価格高騰の話を頂いております。エネルギー関係ですとか、合わせてそれを価格転嫁、私どもで調査させて頂くと１００％では無いのですけれども、価格転嫁を少しでもなす事が出来たというのが大体25％という事で、他の75％の方はなかなか厳しい状態にあるということが窺えるところでございます。またよくうかがいますのがやはり人手不足の件でございます。人手不足の前に人材の確保。更にはその人材の育成についてもご苦労されているとのことでございます。人手不足と関係しましては賃上げの件もございまして、大企業では４％、５％という数字が出ておりますが、限られた経営資源でご苦労されていらっしゃる中小企業の方々にとりましては、いわば防衛的な賃上げというような話を承っております。その他にも働き方改革への対応ですとか、２０２４年問題等、経営者の方を取り巻く諸課題が山積している状態でございます。これらの経営課題に対しまして１社１社が全ての課題に対応し、それを解決していこうというのは大変至難の技であると思っております。皆様方組合様のように、理事長様のもとに英知を結集されて、当組合様は委員会・部会制をしいて色々な問題に対しましてプロジェクトチームを組んで臨んでおられます。どうか引き続き組合活動を更に充実させて頂いて、個々の企業様の繁栄に繋げて頂ければと思っております。

私ども中央会も微力ではございますが組合専門の支援機関ということで、本年度も精一杯お手伝いさせて頂きたいと思っておりますのでどうぞよろしくお願い致します。組合様と企業の組織及び事業の弥栄を切にお祈り申し上げて、日々のお礼のご挨拶と致します。本日はおめでとうございました。

来賓祝辞

諸問題の解決へ引続きご協力を

日本再生資源事業協同組合連合会　会長　飯田俊夫

日資連の飯田でございます。日頃から日資連に対し多大なるご協力を頂き誠にありがとうございます。先ほど第75回通常総会が滞りなく終了いたしましたこと心からお慶び申し上げます。武田理事長が留任という事で、先ほどからおわかりの通り非常に熱血漢の理事長でございますので、更なるご協力をお願いしたいと思います。昨年は第51回日資連全国大会が東京の主催により浅草で開催されました。東京都知事の小池様にもご出席頂きまして大変ありがとうございました。今年は第52回全国大会が奈良県で開催される予定です。大会には高市大臣にご臨席賜る予定でございますので、東京の皆様にも大勢でのご参加をお願いいたします。

業界を取り巻く環境は非常に厳しい状況で、昨今古紙回収量が大きく減っておりましてその対応、また２０２４年問題など様々な問題に対応していかなければならないのですが、日資連としましては皆様のご協力・ご支援を頂きながら諸問題を解決していきたいと考えておりますので引き続きご協力よろしくお願いいたします。

受章報告

叙勲の報告と御礼

東資協　相談役　吉川　太郎

吉川でございます。体を壊しまして皆様には不義理をしており大変申し訳ないと思っております。この度5月14日に皇居におきまして受章させて頂きました。考えてみますと東資協の総会が今回で75回目ですが、私と同い年になります。戦後間もなく組合が設立されて、今なお活躍しているということは大変素晴らしいことだと思います。経済産業省のお話によると日本経済の下支えとなってくれた方が表彰の対象とのことですが、まさに東資協は戦後の混乱期から今に至るまで、東京都民の皆様の一番側でリサイクル事業をしてきた組合でございます。そういう意味から私一人が頂いたのではなく、組合の皆様を代表して私が受章させて頂いたと思っていますので、皆様には感謝を申し上げる次第でございます。

私がこの組合に入りましたのは、親の都合で学校を出てからすぐ家の仕事に就きまして、世の中の事、ましてやこの業界の事も何も知らないで入ってきましたので、勉強のためと思い組合活動に参加させて頂きました。古くは伊東理事長、津田理事長、河内理事長、紺野理事長、新井理事長と数多くの方にお教えを頂いてきたわけでございますが、この後も先ほどのお話にありました通り、環境問題がクローズアップされております。昔から我々は環境問題が問題になる前からずっとリサイクルをやっているわけでありまして、これから環境問題がもっとクローズアップされた時には、東資協の出番がくるのではないかと思っております。組合員の方々には一致団結をして組合活動に励んで頂いて、なお一層の繁栄がありますように祈っております。

花束を受け取る吉川相談役

私は新井さんから理事長を引き継ぎました。その後は吉浦さん、今は亡き片岡さん、松本さん、そして現在の武田さんと非常に優秀な方に理事長を引き受けて頂いておりますので皆さんと共に東資協の為にひと肌脱いでいただきたいと思っております。この度は総会懇親宴の貴重なお時間を拝借して、まず皆様にご報告と御礼を申し上げたく出席いたしました。これからもリサイクルを頑張って頂く様にお願いをして挨拶とさせて頂きます。ありがとうございました。

野田宗典氏退任

長年に亘り顧問弁護士を担当

この度、長年に亘って東資協の顧問弁護士を担当して頂きました、野田宗典氏が顧問をご退任されました。これまでの東資協に対する貢献に対し、第75回総会懇親宴において表彰を行わせて頂きました。

野田氏は有楽町駅前の交通会館において昭和41年より法律事務所を運営されておりましたベテラン弁護士で、平成18年に東資協の顧問弁護士に就任されました。その後は東資協において問題が発生する度に親身になり解決して頂いておりました。しかし今年、令和6年3月をもって弁護士としての活動に区切りをつけられたとの事です。改めて東資協へのご尽力に感謝いたします。

野田弁護士（右）

総会控え様々な議題を審議

5月度理事会報告

【武田理事長挨拶】
皆さんこんばんは。お疲れの所ご出席頂きありがとうございます。来週には総会を控えており審議事項が色々とありますのでよろしくお願いいたします。

各委員会からの報告――

【総務委員会】

▽勉強会の件
・4月19日（金）終了
小磯顧問・小松顧問との意見交流会＆食事会開催。於：木曽路　新宿3丁目店　出席：三役・紺野総務委員長・土井青年部長・佐々木理事
▽吉川氏叙勲の件
・5月14日（火）叙勲伝達式　於：東京プリンスホテル　出席者：上村副理事長、松本前理事長、事務局　中田
▽第75回通常総会について
・東京ガーデンパレス　5月18日（土）開催

【財務委員会】

▽東資協ガソリン価格
・東資協カード（1日～15日）ハイオク178・75円　レギュラー167・75円　軽油139・46円（別途利用手数料1ℓ＝1円が請求されます）
▽会計監査の件
・4月13日（土）　会計監査　終了
▽東京資源会館について
・新規テナント確定　オリーブ株式会社　焼き鳥や「鳥たん」
▽財務委員会
・6月14日（金）に財務委員会を実施予定。
▽奈良大会参加について
・6月15日（土）に開催される第52回全国大会奈良大会への参加に際して交通費を支給するかどうか採決を取った。採決の結果、反対多数で否決。組合として交通費は負担しない事を決定した。
・全国大会等に参加する際の交通費については、今後組合としての基準を定めていく。
【広報委員会】
▽東京資源界報
・593号6月中の発行予定

【業務委員会】

▽古紙対策部会
・新聞・雑誌は輸出価格の大きな変動がなく、一部国内メーカーで発注を増やしたようだが価格を上げても発生量が悪すぎて集まらないので変動はない。段ボールは国内価格と輸出価格に差が出ているが、プレミアがついたとの話はなく価格に変動はない。（4月23日）
・古紙3品目発生量／前年同期比で新聞94・3％、雑誌93・2％、段ボール94・9％。
・5月発表東資協標準価格　新聞：6～11円、雑誌：2～5円、段ボール：5～8円、古布：1～6円、アルミ缶バラ：100～140円（すべて据え置き）
▽古紙輸出部会
・5月輸出は東方物産㈱で実施　6コンテナ
▽鉄・非鉄部会
・鉄スクラップ／国内相場は底堅い相場展開。
・銅スクラップ／LME銅価格急騰と記録的な円安により国際市況が急騰。
・アルミスクラップ／品薄感の強さから強含みの展開が続く。
・その他／ステンレス：5月も強含みの展開。
▽古紙輸出事業の見直しについて
・商社決定方法変更に関する同意書を輸出商社4社すべてより拝受した。

【青年部】

▽活動報告
・4月24日（水）日・関資連青年部意見交換会（リモート）終了
・4月26日（金）第31回青年部通常総会　終了　於：ワイン縁　新宿店
▽活動予定
・5月17日（金）日・関資連青年部総会
・5月23日（木）18：00～　5月度定例部会（リモート）

【関連団体】

▽日資連
・4月13日（土）臨時理事会・選考委員会　終了
・5月18日（土）理事会開催
・6月1日（土）日資連総会開催
・6月15日（土）第52回全国大会奈良大会開催予定　於：ホテル日航奈良
・7月7日（日）関東地区代表者会議開催予定　於：ホテル木暮
▽東リ協会
・4月26日（金）理事会終了
・5月21日（火）15：30～総会　16：30～人材確保セミナー　18：30～懇親会
▽関東製紙原料直納商工組合
・5月16日（木）第61回通常総会　於：アートホテル日暮里ラングウッド　出席予定：武田理事長
▽東京都製紙原料共同組合
・5月20日（月）第68回通常総会　於：上野精養軒　出席予定：武田理事長
▽多摩市リサイクル協同組合
・5月25日（土）第29回通常総会　於：リンクフォレスト　出席予定：上村副理事長

【上村副理事長〆挨拶】

皆さんお疲れさまでした。今回の総会には都知事もお見えになり大変かと思いますが、皆さんと一緒に乗りきっていきたいと思います。

5月通常総会の準備

4月度理事会報告ダイジェスト

【武田理事長挨拶】
皆さんこんばんは。お疲れの所お集まり頂きましてありがとうございます。私はこの間の日曜日に、上野の東京都美術館に印象派展を見に行き、その帰りに上野を散策致したのですが、60年で初めて上野の満開の桜を見ました。本当に素晴らしく皆さんに見せたかったぐらいです。桜の花から元気を頂きました。4月も始まりましたが、地元でも色々と回収事業を頑張って頂きたいと思います。来月は総会がございますのでよろしくお願いいたします。
【総務委員会】
▽第75回通常総会について
・理事会の開催前に総会資料の読み合わせを実施した。決算報告書は会計監査後に理事にFAX送信。15日(月)に入稿する。
・組合功労者表彰推薦者を確定した。
本部推薦　八王子支部㈱完山金属　完山貫一様
東多摩支部　㈲古川ウエス商会　古川敏雄様
調布支部　髙橋商店　髙橋健治様
支部推薦　荒川支部　土屋商店　土屋幸三様
・野田顧問を懇親宴において表彰することを決定した。
・開催までのスケジュール、式次第、進行表、祝辞依頼者、規約変更、招集通知・委任状・議決書について確認した。
▽勉強会の件
・4月19日（金）17：00～　小磯顧問・小松顧問との意見交流会＆食事会開催。於：木曽路　新宿3丁目店　出席予定：三役・紺野総務委員長・土井青年部長・佐々木理事
【財務委員会】
▽東資協ガソリン価格
・東資協カード（1日～15日）ハイオク178・75円　レギュラー167・75円　軽油139・46円
▽火災保険更新の件
・例年通り更新（保険料昨年と同額）
▽東京資源会館について
・1階店舗の入居者募集状況について報告。
▽福利厚生部会事業について
・3月23日（土）青年部と合同で家族・従業員親睦食事会を開催した。於：池袋サンシャインクルーズクルーズ　参加者　組合員6名、青年部13名　家族・従業員17名　事務局1名　計37名
▽奈良大会参加について
・6月15日（土）に開催される第52回全国大会奈良大会への参加申し込み状況を確認した。
【広報委員会】
▽活動報告
・資源界報592号の最終校正を3月12日（火）に実施した。
・東京資源界報592号　発行・発送済。
・パブリックコメント：環境省大臣官房総合政策課「第六次環境基本計画（案）に対する意見の募集について」
【業務委員会】
▽活動報告
・3月度業務委員会　3月26日（火）　終了
▽古紙対策部会
・3月に入っても先月と変わらず発生が悪い。国内メーカーは生産調整をしている為、低い位置でバランスしている。輸出価格も徐々に上向いてきているが、発生が悪く今のところ市況に大きな変化は見られない。（3月25日）
・古紙3品目発生量／前年同期比で新聞86・9％、雑誌96・7％、段ボール98・8％。
・4月発表東資協標準価格　新聞：6～11円、雑誌：2～5円、段ボール：5～8円、古布：1～6円、アルミ缶バラ：100～140円（すべて据え置き）
▽古紙輸出部会
・4月輸出は㈱トーチインターナショナルで実施　5コンテナ
▽鉄・非鉄部会
・鉄スクラップ／需給双方に先安観が残り、慎重。
・銅スクラップ／銅建値史上初の140万。強基調。
・アルミスクラップ／レギュラー167・42円　軽油139・13円
▽東京資源会館について
・1階店舗の状況について報告。
▽福利厚生部会事業について
・3月23日（土）青年部と合同で家族・従業員親睦食事会を開催した。於：池袋サンシャインクルーズクルーズ　参加者　組合員6名、青年部13名　家族・従業員17名　事務局1名　計37名
▽奈良大会参加について
・6月15日（土）に開催される第52回全国大会奈良大会への参加申し込み状況を確認した。
【広報委員会】
▽活動報告
・資源界592号の最終校正を3月12日（火）に実施した。
・東京資源界報592号　発行・発送済。
・パブリックコメント：環境省大臣官房総合政策課「第六次環境基本計画（案）に対する意見の募集について」
【業務委員会】
▽活動報告
・3月度業務委員会　3月26日（火）　終了
▽古紙対策部会
・3月に入っても先月と変わらず発生が悪い。国内メーカーは生産調整をしている為、低い位置でバランスしている。輸出価格も徐々に上向いてきているが、発生が悪く今のところ市況に大きな変化は見られない。（3月25日）
・古紙3品目発生量／前年同期比で新聞86・9％、雑誌96・7％、段ボール98・8％。
・4月発表東資協標準価格　新聞：6～11円、雑誌：2～5円、段ボール：5～8円、古布：1～6円、アルミ缶バラ：100～140円（すべて据え置き）
▽古紙輸出部会
・4月輸出は㈱トーチインターナショナルで実施　5コンテナ
▽鉄・非鉄部会
・鉄スクラップ／需給双方に先安観が残り、慎重。
・銅スクラップ／銅建値史上初の140万。強基調。
・アルミスクラップ／レギュラー167・42円　軽油139・13円
▽東京資源会館について
・1階店舗の状況について報告。
▽福利厚生部会事業について
・3月23日（土）青年部と合同で家族・従業員親睦食事会を開催

青年部

青年部を卒業へ

青年部顧問　仲條嘉高

昨年50歳を迎え、青年部を卒業することになりました。3月に行われた親睦食事会では青年部の皆様より感謝状と花束、記念品をいただきありがとうございました。また、4月の青年部総会では、私の前任部長でもある福田副理事長からサプライズでアイドル活動をしていた娘さんのTシャツと記念品をいただき、心晴れやかに卒業することができました。

東資協青年部での活動を振り返ると、「楽しかった」の一言に尽きます。青年部の定例会で話し合ったこと、勉強会や研修会、イベントでは私の独断でゲームを企画させていただいたこと、そして日資連の活動にも参加させていただき、地方を回らせていただいたことなど楽しい事ばかりでした。青年部長も経験させていただき、人前で話すことも少し慣れてきた気がしています。多くの経験、多くの人との出会いを経て今があります。今後も陰ながら青年部の活動を応援させていただくとともに、少し寂しいので、ひょっこり参加させていただきたいなと考えています。青年部員の皆様の活躍を祈念して卒業の挨拶とさせていただきます。ありがとうございました。（仲條）

Tシャツを手に笑顔の仲條氏

青年部長退任挨拶

第九代青年部長　土井宏信

二年前の春、東資協青年部に入部して約10年が経った頃、第九代東資協青年部長に任命されました。二年間という短い期間でしたが、代々、偉大な先輩方から引き継いだ大役を務めることができ、とても光栄な日々でした。

この二年間を振り返りますと、前半はまだ新型コロナウイルスの影響で、工夫しながらのリモート中心の活動でしたが、後半は第5類への移行とともに対面での活動も盛んにでき、活発な青年部を取り戻せていたと思います。昨年6月には日資連全国大会が東京で開催され、実行委員会と連携し、数年ぶりの通常開催を成功させることもでき、年度末には福利厚生部会と協力し、池袋にて組合員とご家族を含めた懇親食事会を開催出来ました。研修事業としては毎年恒例の青年部主催の勉強会の開催をリモートも交えながら、滞ることなく行えました。渉外事業としては、東京都中小企業団体青年部協議会主催の講演会への参加や、日資連・関資連青年部の意見交流会への参加を通じて他組合との情報交換や親睦に努めました。青年部内の交流事業としては、納涼会や忘年会を開催致しました。運営面でも、毎月開催した定例部会の設営、総会資料や次第のファイリング、議事録の作成などを行うとともに、青年部メーリングリストやライングループにより、伝達を迅速に行うことができました。また、親会執行部と共に青年部長として、都知事や都議会への予算要望、意見交換会などに参加させて頂き、大変貴重な経験をさせて頂きました。そして、新たに部員が4名加入し、終盤はさらに盛り上がり、部長を退任するのがとても寂しくなりました。

昨年度、永年に渡り、青年部で活躍した、仲條さんが青年部を卒業されました。今後また、ずっと青年部を引っ張っていてくださったレジェンド達も卒業されて行きます。私は、顧問として、青年部に残り、新部長を支え、この先も青年部活動が活発になるよう尽力していきたいです。現在、業界には人手不足や経費の高騰など、様々な問題がありますが、引き続き、解決へ向けて、青年部の一員として、若い頭と瞬発力を生かし、取り組んでいきたいと思っております。最後にこんな実力不足の私が青年部長という名誉な大役を務めることが出来たのも周りの先輩方、青年部副部長や総括幹事をはじめ、青年部員の協力があっての事でした。本当に二年間、ありがとうございました。

吉浦新部長から土井氏に花束

気負い過ぎず楽しみながら

第十代青年部長　東多摩支部　吉浦亜矢子

令和6年3月23日に開催された青年部臨時総会で、令和6・7年度第10代青年部長に選任されました、東多摩支部の吉浦亜矢子です。東資協青年部には、平成15年に入部しましたので、歴だけは長い私ですが、社業の他、家事・育児をしながら東資協や青年部の行事に参加しておりましたので、活動内容としてはまだまだ未熟者でございます。本部の理事の皆様や歴代青年部長である顧問の皆様のサポート、そして部員の皆様のご協力無くしては務まりませんので、これまで以上に皆様方のご支援を頂きながら、全員で一致団結して青年部活動に取り組んでまいりたいと考えております。青年部初の女性部長ということですが、前任の福利厚生部会長の時に、『TOKYOリサイクル女子会』を立ち上げ、現在も有志で楽しく活動をしていることで、どちらかというと男性が多かった業界内に女性の仲間がたくさんいることや、青年部にも吉川副部長が一緒に活動してくれていますので、変に気負うことなく、この2年間を楽しみながらやっていきたいと考えています。

さて、私たちの資源回収業界は、資源物の発生量の減少、車両や人件費、燃料費などの高騰、２０２４年問題によるドライバー不足など、厳しい環境に立たされています。後継者不在や経営状況の悪化による同業者の転廃業も増えております。こうした厳しい状況の中でも、当青年部は昨年新入部員も増え、何とかこの難局を乗り越えて、社業、業界を盛り上げていきたいと考えている仲間がまだまだいるということだと思います。私もそのような思いを汲んで、ピンチをチャンスに変え、未来に希望が持てる業界にしていかなくてはならないと考えます。次世代に継承可能な仕事にするために、青年経済人としての資質向上を図るとともに、皆で知恵を絞って新たな取扱品目の開拓や拡大、回収方法や処理方法の改善などの研究を重ねていきたいと思います。

また、今年は青年部創立30周年の年でもあります。これまでのような記念式典ではなく、30周年記念視察事業を開催したいと考えて、準備を進めているところです。

そして、中央会青年部連絡協議会、日・関資連青年部、東京協組青年部などとの交流を深め、組合内外に青年部の活動を広報し、魅力を発信することで、さらなる青年部員の拡大にも努めていきたいと思います。運営面でも、リモートとリアルでの開催をうまく併用しながら、部員の皆様が参加しやすい青年部にしていきたいと思います。

結びになりますが、大きなことを言っても青年部には何分、予算と経験が足りません。関係各位の皆様の多大なるご支援と、ご指導ご鞭撻の程、よろしくお願い申し上げます。

第31回青年部総会

総括幹事　平松邦彦

4月26日（金）美食個室・炭火焼・ワイン縁 新宿店にて東資協青年部 第31回通常総会が本人出席15名、委任状出席3名にて行われました。前年に引き続き今年も現地開催にて総会が開催されました。

来賓として、武田理事長と福田副理事長、日資連青年部から大河内青年部長にご出席いただきました。定刻になると、西内副部長の開会の辞、土井青年部長から挨拶、大久保議長進行の元、役員改選を含めすべての議案が滞りなく承認されました。

その後、武田理事長と大河内日資連青年部長からのご挨拶を頂き、尾花副部長の閉会の辞、新入部員の天井さんの司会も非常にスムーズな進行で無事総会を終えることが出来ました。

総会が終わりそのまま、第二部の懇親会へ。開会の辞を吉川新副部長、吉浦新青年部長の挨拶に続き福田理事長よりご祝辞。土井前部長には花束と記念品の贈呈が行われました。乾杯後しばし歓談。これだけ賑やかな懇親会もコロナ禍ではなかなか出来なかったので、皆さん非常に有意義な時間を過ごせたのではないでしょうか。最後は紺野顧問の中締めにて懇親会もお開きとなりました。

その後は新たに加わった新青年部員を引き連れて、恒例のお店でカラオケ。私がこの店に初めて来てからもう6年の歳月が流れており、振り返ってみて同じような境遇の部員たちが、楽しみや苦しみなどを共有し自社の財産にできることが協同組合の良いところと再認識しました。新役員体制と新入部員で今期の東資協青年部はますます盛り上がっていくことでしょう。

総会終了後そのまま懇親会へ

荒川区リサイクル事業協同組合

理事長　大久保　信隆
専務理事　中嶋　孝夫
監事　栗原　正雄
監事　若井　晃

〒１１６－００１４
東京都荒川区東日暮里一丁目４０番４号
ＴＥＬ（０３）５８５０－４５６１
ＦＡＸ（０３）５８５０－４５７０

世田谷リサイクル協同組合

≪リサイクル それは地球へのおもいやり！≫

理事長　松本　行史
副理事長　渡邊　貞臣
副理事長　土屋　隆浩
副理事長　玉山　京志
専務理事　千葉　靖平
監事　中村　正淳
監事　山田

〒154-0017
東京都世田谷区世田谷4-2-15　小見山ビル2F
TEL(03)5451-3450 ・FAX(03)5451-3452

AI搭載のドライブレコーダー導入

東多摩再資源化事業協同組合

運転リスクを自動判定し警告音で通知

東資協東多摩支部の組合員で構成する東多摩再資源化事業協同組合では、組合員が資源回収に使用するパッカー車、平ボディトラックにＡＩで運転リスクを自動的に判定するドライブレコーダーシステムを昨年12月に導入しました。わき見警報、衝撃、車間距離警報などの特にリスクの高いヒヤリハットはドライブレコーダー本体から警告音が鳴り、直ちに動画が会社の管理者に送信されます。今後は、居眠り運転についても実装が予定されているそうです。また、急加速、急減速、急ハンドル、車間距離不足、わき見、一時停止不停止、速度超過、急後退といったリスク運転はＡＩがマップ上の交通規制と照らし合わせて動画が保存され、管理画面で確認出来ますし、１週間ごとに週刊レポートがメールで届き、リスク運転の数や、リスク運転の多かった運転手の氏名上位５名の報告が記載されています。判定の一例として、一時停止は、停止線で確実に停止しないと不停止判定になります。わき見は２秒以上下の方に目線が落ちていると判定されます。内側カメラで運転手の顔を自動的に認証し、運転手ごとの運転スコアも判定され、運転手本人も自分のリスク運転動画や運転スコアを見ることが出来、安全運転への意識を高めることが出来ます。もちろん、リアルタイムの位置情報を確認することが出来ますし、ＳＤカードを抜かなくても遠隔で動画を取得することも可能です。運転手ごと、車両ごとの稼働時間、移動距離も測定しているので、運行日報の作成にも活用できます。

取り付けた当初は、運転手さんも慣れていないので多かったリスク運転数が、３カ月経過して各社とも確実に減ってきております。組合としては、特にリスクが大きい『一時停止不停止』と『わき見』をまずはゼロにするよう、全組合員が一丸となって取り組んでいるところです。（ＴＫＯ）

ドライブレコーダーシステム

高層階からの景色と料理・お酒

青年部・福利厚生部会　家族・従業員親睦食事会

令和６年３月24日、我々青年部は福利厚生部会と協力し、池袋サンシャインにある「クルーズ・クルーズ」にて、家族・従業員親睦食事会を開催いたしました。

当日は組合員や16名の青年部員、そのご家族、従業員の方々、総勢37名が集まり、高層階にて夕焼けから夜景に変わりゆく景色を眺めながら、親睦を深めました。美味しい料理とお酒を頂き、会話も弾み、普段はお会い出来ない、ご家族、従業員の方々ともお話しでき、年度末に良い思い出となりました。

併せて行われた青年部臨時総会では来期の役員改選の決議を行い、滞りなく、決定いたしました。そして今回で青年部を卒業する仲條さんによる、最後のレクリエーションがあり、各テーブル対抗のクイズ大会で、お子様達も大いに盛り上がりました。最後に大活躍の仲條さんの青年部卒業式を行いました。永年に渡り、青年部のために尽力して頂いた仲條さんの卒業は大変寂しく、部にとって痛手ですが、気持ちよく送り出せるよう、気持ちを込め、お花、記念品、卒業証書を準備いたしました。総括幹事、第八代青年部長を務めあげ、素晴らしい功績を残した、仲條さんの意志は後輩達がしっかり受け継ぎ、これからの青年部活動に活かしていきます。

来年も年度末にご家族や従業員の方々が楽しめる催し物を福利厚生部会と青年部で企画させて頂きますのでご参加お願い致します。（土井）

美味しい料理とお酒で親睦を深めた

リサイクルフォーラム開催

公益社団法人　東京都リサイクル事業協会

松田課長

3月19日（火）17時からホテル東京ガーデンパレスに於いて公益社団法人東京都リサイクル事業協会のリサイクルフォーラムが開催されました。

第1部のフォーラムは基調講演「リサイクル事業委託のあり方と専ら物の解釈について」が環境省環境再生・資源循環環廃棄物規制課長の松田尚之氏を講師に迎えて行われました。専ら物の解釈について、通知文書を示して解説し、再認識することができました。また、政府の災害廃棄物対策やサーキュラーエコノミーに関する環境省の方針などを説明し、我々の業界の未来にもつながる話となりました。

第2部懇親会「陽春のつどい」では、各業界の情報交換が活発に行われ、古紙業界だけでなく、故繊維業界の話も伺うことができました。また、日野支部での難再生古紙のリサイクルへの取組などの事例紹介が行われ、大変有意義な懇親会となりました。（N）

編集後記

広報委員会に携わることになって4年が経ちました。

時代の流れが年々早く過ぎていくのをひしひしと感じております。

今期の東資協青年部の役員選考で渉外担当副部長という役に任命され、広報委員会には参加出来なくなります。

広報担当になる前は頼まれた記事を提出していただけですが、実際に広報委員という立場になり東京資源界報が出来上がっていく工程を体験、編集業務に参加することで多くの事を学ぶことができ、大変貴重な時間を過ごすことが出来たと思っております。

あまり力になることは出来ませんでしたが、仲條広報委員長をはじめとする委員会の皆様、今までご指導ありがとうございました。会わなくなるわけではないので何か変な感じになってしまいましたが（笑）これからも東資協の活動に出来る限り協力したいと思っております。

今後ともご指導ご鞭撻のほどよろしくお願いします。（尾花）

【異動】

▽訃報

荒川支部　那須野商店　那須野暉之様御令室　那須野君代様　3月18日ご逝去　享年80歳

▽脱退

杉並支部　株式会社梶谷商事　荒川支部　株式会社シムラ　調布支部　髙橋商店　調布支部　渡辺商店　葛飾支部　野呂商店

製紙原料直納問屋
合資会社　豊田八郎商店
代表社員　豊田大八
東京都大田区久が原二―二―十一
ＴＥＬ　〇三（三七五四）二一六〇六
ＦＡＸ　〇三（三七五四）二一六〇七

新宿区リサイクル事業協同組合
代表理事　小池茂男
副理事　露木勝
専務理事　田口武
監事　小池幸恵
〒160－0022
東京都新宿区新宿１丁目１２番１２号
㈱小池商店　本社内
電話０３（５３６３）３１９６
カミリサーイクル
ＦＡＸ０３（５３６３）３１９７

東多摩再資源化事業協同組合
理事長　吉浦高志
＊地域密着の旬な情報をホームページで発信しています。
＊組合機関紙「ヴィーナス通信」送付ご希望の方は電話でお申し込み下さい。
〒189－0003
東京都東村山市久米川町１－１６－１８
電話 042－395－9788
URL：http://www.h-recycle.or.jp/

伊藤忠エネクス株式会社
AdBlue®
ポスト新長期排出ガス規制対応
高品位尿素水
※AdBlue®はドイツ自動車工業会(VDA)の登録商標です。
1Kコンテナ　200Lドラム　20L,10Lボックス　5Lポリ容器
その他、リース(車),電気,PCB　なども取り扱っております！
お問い合わせは事務局まで⇒TEL:03-3263-3676